

Altres punts d'interès

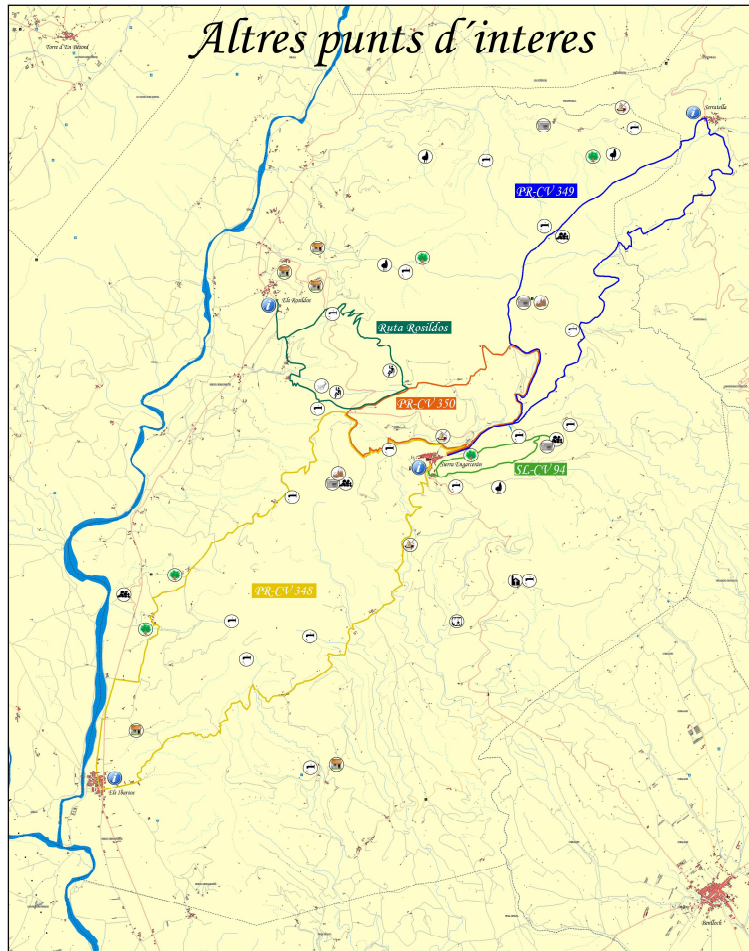

Circular de la Mola SL-CV 94



Associació amics de la muntanya
Serra Rosildos Ivarsos

Ayuntamiento Serra d'en Galceran

Distància total: 4.6 km
Temps aproximat: 1 hora 30 minuts
Dificultat: baixa

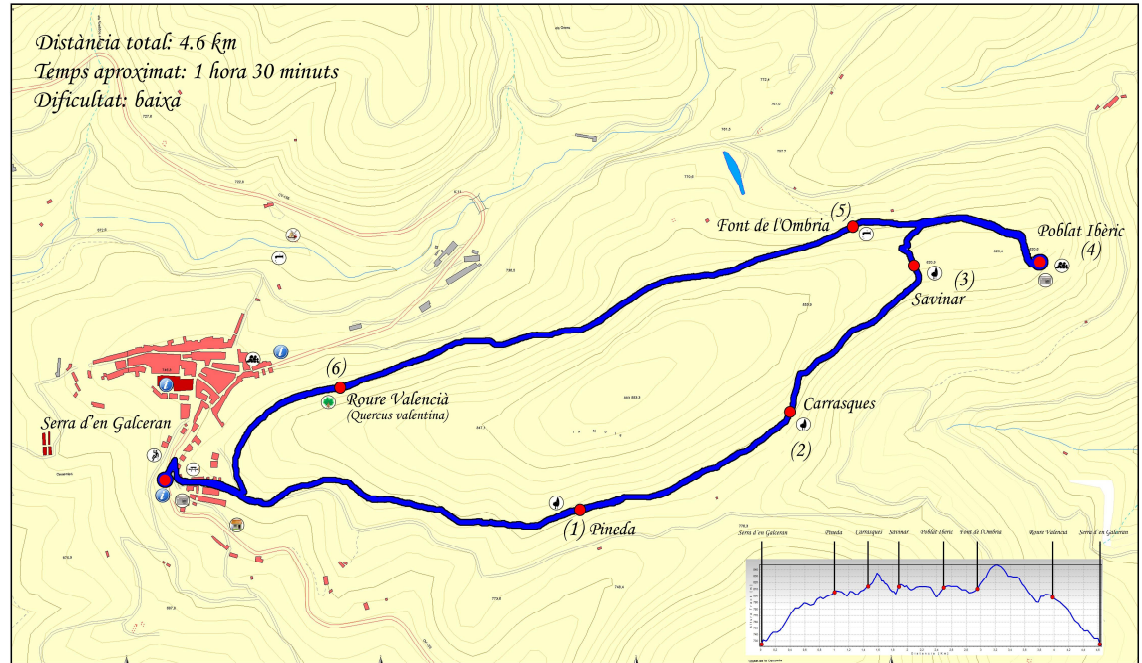

Nuclis urbans



Llegenda

- | | |
|------------------|-------------------------|
| Farmàcia | Piscines |
| Informació | Banc |
| Arbre monumental | Cova |
| Bar | Església/ermita |
| Centre sanitari | Font |
| Taller mecànic | Moli |
| Mirador | Zona d'interès botànic |
| Cima | Zona d'interès històric |
| Casa rural | Pintures rupestres |
| Restaurant | Àrea de descans |
| Esports aventura | Poliesportiu |

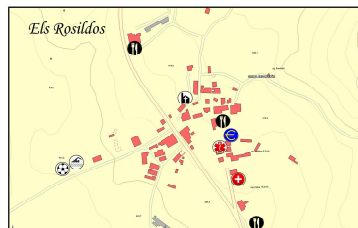
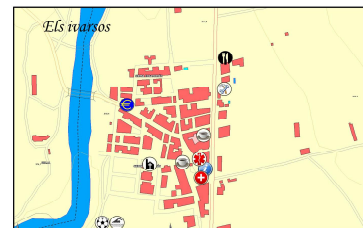

Cases rurals:

Casa del Pastor (Rosildos)	652854200	Casa paqueta (Sierra Engarceran)	964706625	Masia parral (Rosildos)	964706755
Casa Dom Luis (Rosildos)	652854200	Casa Pili (Rosildos)	964706651	La bodega (Ibarsos)	964320473
Casa Membrado (Sierra Engarceran)	964530994	Mas de Cervera (Rosildos)	964706725	Les casetes (Rosildos)	902195119
		Mas Rojij (Rosildos)	964706636	Casa collet (Sierra Engarceran)	902193119

Esta ruta a penas té 5 km. És una senda circular que, en un suau recorregut d'aproximadament 1 hora i mitja, ens permet disfrutar, tant a grans com a xicotets, d'una gran varietat de paisatges i de meravelles del terme municipal de la Serra d'en Galceran.

El recorregut comença en una fresca pineda (1) repleta de murs de pedra i bancals construïts amb gran esforç humà. Als 20 minuts el paisatge és totalment diferent. Grans roques de blanca calcària es mantenen com a enormes peces de domino junt al camí i, ara són les carrasques (2) les que ocupen l'espai que ens rodeja.

Un xicotet esforç més i arribem a la cima (3), esta vegada estem acompanyats per la vegetació del savinar, les vistes són espectaculars: el pic de Saragozza es mostra majestuós al front, i a la nostra dreta la Serra d'Irta, el Prat de Cabanes-Torrelblanca, el Desert dels Palmes i la Serra d'Espadan, dibuixen la silueta de la costa. Tampoc resulta difícil, si aguditzem la vista, reconèixer les Illes Columbretes en l'horitzó.

Continuem el camí per a descobrir les restes d'un poblat ibèric (4), que hui per hui, roman ocult entre les pedres i la vegetació.

Ja de tornada passem per la font de l'Ombria (5), amb el seu continu brollar d'aigua.

Abans d'arribar al final de la ruta, que coincideix amb el punt d'inici, podem trobar-nos amb un majestuós roure valencià (6) (Quercus valentina) de molts anys d'edat i propietat del col·legi de farmacèutics.

Es tracta d'una ruta fàcil, i ara, després de l'esforç de l'associació "amics de la muntanya", s'ha convertit en una senda local homologada, i ja no té pèrdua.

Esta ruta apenas tiene 5 km. Es una senda circular que, en un suave recorrido de aproximadamente 1 hora y media, nos permite disfrutar, tanto a grandes como a pequeños, de una gran variedad de paisajes y de maravillas del término municipal de la Serra d'en Galceran.

El recorrido da comienzo en una fresca pineda (1) repleta de muros de piedra y bancales construidos con gran esfuerzo humano. A los 20 minutos el paisaje es totalmente diferente.

Grandes rocas de blanca caliza se mantienen como enormes piezas de domino junto al camino y, ahora son las carrascas (2) las que ocupan el espacio que nos rodea.

Un pequeño esfuerzo más y llegamos a la cima (3), esta vez estamos acompañados por la vegetación del sabinar, las vistas son espectaculares: el pico de Zaragoza se muestra majestuoso al frente, y a nuestra derecha la Serra d'Irta, el Prat de Cabanes-Torrelblanca, el Desert de les Palmes i la Sierra de Espadan, dibujan la silueta de la costa. Tampoco resulta difícil, si agudizamos la vista, reconocer las Islas Columbretes en el horizonte.

Continuamos el camino para descubrir las restas de un poblado ibérico (4), que hoy por hoy, permanece oculto entre las piedras y la vegetación.

Ya de regreso pasamos por la fuente de l'Ombria (5), con su continuo brotar de agua y antes de alcanzar el final de la ruta, que coincide con el punto de inicio, podemos encontrarnos con un majestuoso roble valenciano (6) (Quercus valentina) de muchos años de edad, propiedad del colegio de farmacéuticos.

Se trata de una ruta fácil, y ahora, tras el esfuerzo de la asociación "amics de la muntanya", se ha convertido en un sendero local homologado, que ya no tiene pérdida.

